



**TecnosZubia**  
OPOSICIONES

# GUÍA DOCENTE

Curso 2024/2025

**Servicios a la  
Comunidad**

\*Enseñanza no oficial y no conducente a la obtención de un título con carácter oficial o certificado de profesionalidad.

Revisión 24/06





# Í N D I C E

- 1 **Introducción**
- 2 **Profesorado**
- 3 **Datos de la especialidad**
- 4 **¿En qué consiste el examen?**
- 5 **Temario**
- 6 **Plan de Trabajo**
- 7 **Recursos**
- 8 **Resultados**
- 9 **Modalidades**
- 10 **Precios**

# INTRODUCCIÓN

Este curso capacita al alumnado para afrontar con garantías el acceso a la función pública en la especialidad de Profesor en Servicios a la Comunidad debido a la amplia experiencia de Tecnoszubia en la preparación de oposiciones.

Miles de opositores en todo el territorio nacional han obtenido plaza con nuestro Centro a lo largo de los años.

- ▶ HORAS LECTIVAS >>> 5 horas semanales
- ▶ MODALIDAD >>> Presencial/Online
- ▶ PREPARADORES >>> Ana M° Ruiz-Cátedra
- ▶ GRUPOS >>> Miércoles de 16 H a 21 H





# ¿Qué formación necesito para poder acceder al concurso oposición?



Los requisitos para acceder al concurso oposición son: Doctor, Licenciado, Ingeniero, Arquitecto. ◀

Es necesario el Máster de Especialización Didáctica (Antiguo CAP). ◀



# Profesorado



**Ana Mª Ruiz-Cátedra**

**Profesora de Servicios a la Comunidad**

**Actualmente es profesora técnica de Formación Especialidad en Servicios a la Comunidad, en el Instituto de Educación Secundaria “La Laguna” de Padul. Donde desempeña también el cargo de vicedirectora.  
Ha formado parte del tribunal de oposiciones de Servicios a la Comunidad en Junio de 2021.**



# DATOS DE LA ESPECIALIDAD

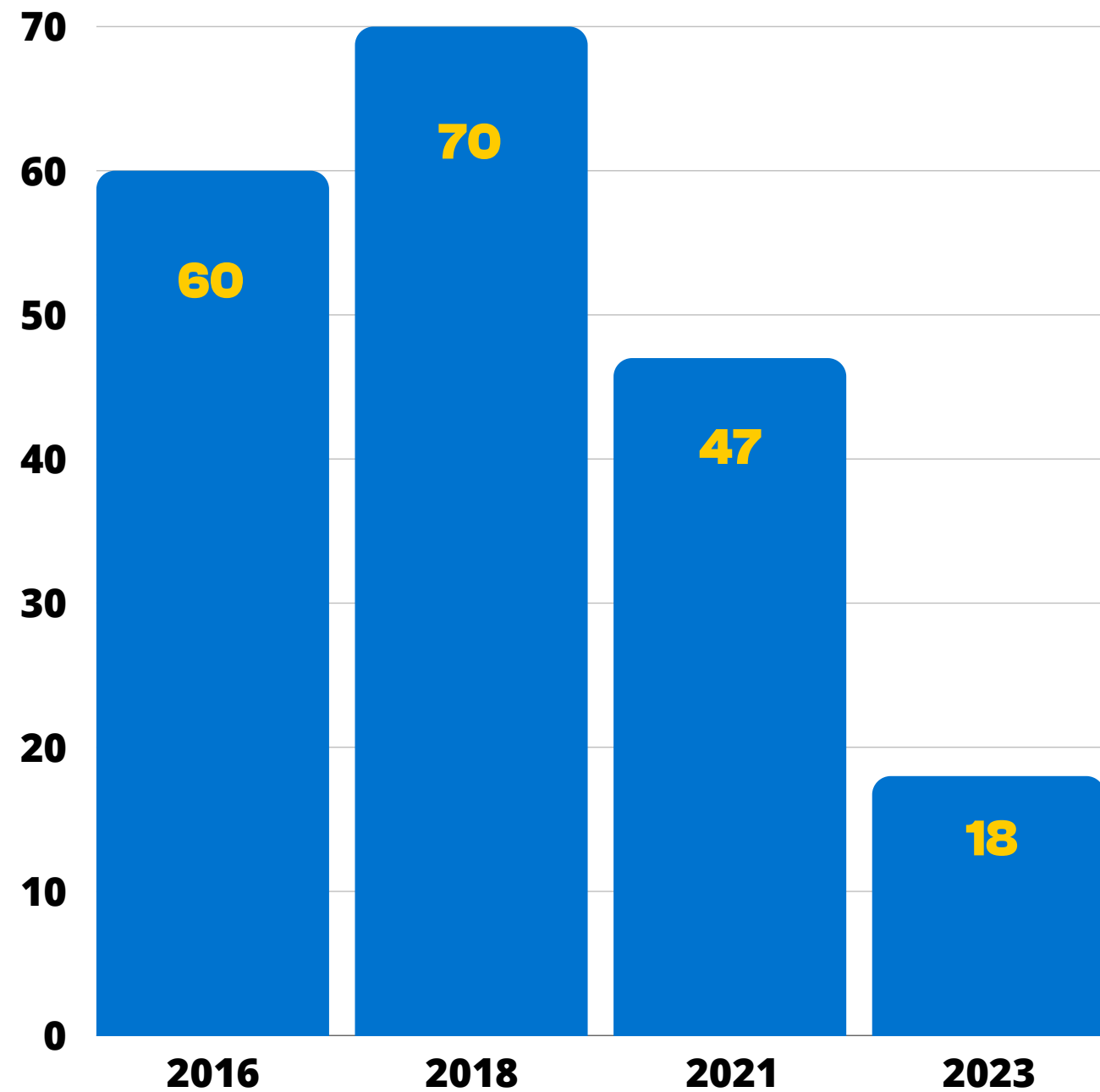

Plazas convocadas en años anteriores

Sueldo Base	1.288,31€
Complemento Destino	677,15€
Complemento Básico	706,20€
Total	2671,66€

Sueldo de un Profesor de Secundaria



# Concurso de Oposición

El marco legislativo de ingreso a los cuerpos docentes durante los años 2022, 2023 y 2024, está regulado. tanto por:

- El Real Decreto 270/2022, de 12 de abril, por el que se modifica el Reglamento de ingreso, accesos y adquisición de nuevas especialidades en los cuerpos docentes a que se refiere la Ley Orgánica 2/2006, de 3 de mayo, de Educación, y se regula el régimen transitorio de ingreso a que se refiere la disposición transitoria decimoséptima de la citada ley, aprobado por Real Decreto 276/2007, de 23 de febrero, para las plazas de ESTABILIZACIÓN.
- El Real Decreto 276/2007 de 23 de febrero (BOE n° 53 de 2 de marzo) para las plazas correspondientes a las tasas DE REPOSICIÓN Y DE NUEVA CREACIÓN.

## Primera prueba de la fase oposición

Parte A:  
Prueba Práctica

Parte B:  
Temario

## Segunda prueba de la fase oposición

Parte A:  
Presentación de una  
Programación Didáctica

Parte B:  
Preparación y exposición de  
una Unidad Didáctica/Trabajo



# FASE DE OPOSICIÓN: VALORACIÓN 2/3



Prueba, que tendrá por objeto la demostración de los conocimientos específicos de la especialidad docente a la que se opta, y que constará de dos partes que serán valoradas conjuntamente:

- **Parte A:** En todas las especialidades, las Administraciones educativas convocantes incluirán una prueba práctica que permita comprobar que los candidatos poseen la formación científica y el dominio de las habilidades técnicas correspondientes a la especialidad a la que opte.
- **Parte B:** Esta parte consistirá en el desarrollo por escrito de un tema elegido por el aspirante de entre los extraídos al azar por el tribunal, de conformidad con lo establecido en el Reglamento de ingreso, en razón al número de temas de la especialidad: cuando el temario de la especialidad tenga un número no superior a 25 temas, deberá elegirse entre dos; cuando el número sea superior a 25 temas e inferior a 51, entre tres, y cuando tenga un número superior a 50, entre cuatro. Esta parte se valorará de 0 a 10 puntos. Esta primera prueba se valorará de 0 a 10 puntos y se calculará realizando la media aritmética entre las puntuaciones de las dos partes de la misma, siempre que cada una de las puntuaciones parciales sea igual o superior a 2,5 puntos. Para la superación de esta primera prueba el personal aspirante deberá alcanzar una puntuación igual o superior a 5 puntos.

Esta prueba, tendrá por objeto la comprobación de la aptitud pedagógica del aspirante y su dominio de las técnicas necesarias para el ejercicio docente, y que consistirá en la presentación de una programación didáctica y en la preparación y exposición oral de una Unidad Didáctica/Trabajo:

**Presentación de una programación didáctica.**

- **Parte A:** Defensa de la Programación Didáctica presentada (30% de valoración)
- **Parte B:** Preparación y exposición de una Unidad Didáctica/Trabajo, extraída al azar de dicha Programación Didáctica. (70% de valoración)

La preparación y exposición oral, ante el tribunal, de una Unidad Didáctica/Trabajo podrá estar relacionada con la programación presentada por el aspirante o elaborada a partir del temario oficial de la especialidad. En el primer caso, el aspirante elegirá el contenido de la Unidad Didáctica/Trabajo de entre tres extraídas al azar por él mismo, de su propia programación. En el segundo caso, el aspirante elegirá el contenido de la Unidad Didáctica/Trabajo de un tema de entre tres extraídos al azar por él mismo, del temario oficial de la especialidad.



# FASE DE CONCURSO: VALORACIÓN 1/3

En la fase de concurso se valorarán, en la forma que establezcan las convocatorias, los méritos de los aspirantes; entre otros figurarán la formación académica y la experiencia docente previa. En todo caso, los baremos de las convocatorias deberán respetar las especificaciones básicas y estructura que se recogen en el Anexo I de este Reglamento. La calificación de la fase de concurso se aplicará únicamente a los aspirantes que hayan superado la fase de oposición. Los aspirantes no podrán alcanzar más de 10 puntos por la valoración de sus méritos:



\*Enseñanza no oficial y no conducente a la obtención de un título con carácter oficial o certificado de profesionalidad.



Número de tema	Título del tema
1	<b>La realidad social. Ámbitos de la intervención social. Evolución y modelos de intervención. Los servicios socioculturales y a la comunidad. Aspectos actitudinales de la intervención</b>
2	<b>La investigación social: evaluación de los grupos y de los contextos sociales. Técnicas para la recogida de datos. Técnicas de análisis. Elaboración de conclusiones.</b>
3	<b>Etapas del desarrollo humano: infancia, adolescencia, madurez y senectud. Implicaciones desde la perspectiva educativa y social: Proyectos, instituciones y asociaciones.</b>
4	<b>La educación en valores como eje metodológico en la intervención social y educativa en el ser humano (educación moral y cívica, educación para la igualdad de oportunidades de ambos sexos, educación ambiental, educación para la salud, educación sexual, educación vial y educación del consumidor).</b>
5	<b>Ocio y tiempo libre. Características del ocio en la sociedad actual. Implicaciones en el desarrollo social. Necesidades y demandas sociales. Criterios pedagógicos de las actividades socioeducativas y de tiempo libre. Atención a colectivos con dificultades especiales: Ayudas técnicas, ajuste de programas, técnicas y actividades.</b>
6	<b>Proceso de planificación: niveles de concreción (plan, programa y proyecto) y fases. Elaboración de programas: Modelos, tipos y elementos. El proyecto como eje de la intervención: Fases y características. Elaboración de proyectos de ocio y tiempo libre.</b>
7	<b>El proceso evaluador: fases, agentes, problemas habituales. Estrategias de evaluación: Técnicas e instrumentos; clasificación, descripción y pautas de aplicación. Metodología de investigación-acción. Evaluación en ocio y tiempo libre.</b>
8	<b>Técnicas y métodos de animación en el campo de ocio y tiempo libre. Organización de actividades socioeducativas y de tiempo libre. Valor social, relacional y afectivo del juego. Clasificación de los juegos. Aplicación sociocultural del juego. Clasificación de los juegos. Aplicación sociocultural del juego. Ludoteca: Organización y criterios de selección de materiales.</b>
9	<b>Organización de los recursos: programas de actividades y centros de recursos. Biblioteca: Selección, catalogación y organización. Animación a la lectura. Géneros literarios. Talleres: tipos, metodología y materiales.</b>
10	<b>La Animación Sociocultural: nacimiento, evolución. Concepto de animación sociocultural, objetivos y funciones. Animación sociocultural y valores. Otros conceptos próximos: Educación permanente, educación formal y no formal, educación informal y educación de adultos. La animación sociocultural en España y en la Unión Europea.</b>
11	<b>El Animador Sociocultural. Ámbito profesional y tipos. Funciones, valores, capacidades y actitudes. Su rol en la intervención de programas socioculturales. La colaboración con otros profesionales.</b>
12	<b>El grupo: concepto y tipos. Reparto de funciones en el grupo: los roles. Dinámica grupal: concepto y técnicas aplicables en el ámbito de la Animación.</b>

Número de tema	Título del tema
13	<b>Los recursos en la Animación Sociocultural: análisis y organización. Recursos de la comunidad y su utilidad en el campo de la Animación cultural: etnográficos, históricos, económicos, culturales, ecológicos y geográficos.</b>
14	<b>Intervención comunitaria: concepto. Estructura y organización comunitaria en la sociedad actual. Ámbitos de intervención comunitaria. El asociacionismo.</b>
15	<b>Intervención cultural: concepto. La cultura en la sociedad actual. Ámbitos de intervención cultural. Patrimonio histórico-artístico y fundaciones.</b>
16	<b>Los medios de comunicación social: prensa radio, cine y televisión. El impacto de la imagen. Influencia de la televisión, el cine y la publicidad: alfabetización icónica.</b>
17	<b>Organismos internacionales para la cooperación. Programas de la Unión Europea relacionados con la acción social. Organizaciones No Gubernamentales: características. Voluntariado social.</b>
18	<b>La expresión y representación como recursos de Animación. Artes de representación. El juego dramático. Teoría y práctica del espectáculo teatral y no teatral. Técnicas de expresión corporal y vocal. Técnicas de expresión musical. Recursos y técnicas de producción manual.</b>
19	<b>Diferentes modalidades de atención a la infancia en España, Unión Europea y otros países relevantes: características generales y finalidades. Aspectos fundamentales y su organización.</b>
20	<b>Los derechos del niño. Marco legal. La infancia en situación de riesgo social. Indicadores de riesgo. Indicadores del maltrato infantil. Servicios especializados dentro de una política de bienestar social: adopción y acogimiento familiar, centros de acogida e intervención con las familias.</b>
21	<b>La Escuela Infantil en el Sistema Educativo Español. Marco legal. Características generales, finalidades, estructura curricular y áreas de aprendizaje. Características propias del primer ciclo. Especificaciones para 0-1 año.</b>
22	<b>Elementos básicos de organización de un Centro de Educación Infantil: recursos metodológicos, espaciales, temporales y materiales. Funciones y organización del equipo educativo. Documentos de planificación de la actividad educativa. La inserción del Centro en el medio social. Colaboración familia-centro.</b>
23	<b>La evaluación en la Escuela Infantil y en otros ámbitos de atención a la infancia: fines, funciones y tipos. Procedimientos e instrumentos. Importancia de la evaluación inicial. La observación. Información a las familias y/u otros agentes. Metodología de investigación-acción.</b>
24	<b>Aprendizaje y desarrollo. Bases psicopedagógicas del aprendizaje. Teorías explicativas del proceso de enseñanza-aprendizaje. Implicaciones educativas: modelos didácticos. Modelos predominantes en el actual Sistema Educativo.</b>



# Temario

Número de tema	Título del tema
25	<b>Perfil del Técnico Superior en Educación Infantil: funciones, valores, capacidades y actitudes. Su rol en los programas de intervención infantil. La colaboración con otros profesionales.</b>
26	<b>La atención a la diversidad en los centros infantiles. Factores de diversidad en la infancia. Las necesidades educativas especiales. La integración escolar: objetivos y recursos. Colaboración centrofamilia-otros agentes externos.</b>
27	<b>Características generales del niño y la niña hasta los 6 años. Principales factores que intervienen en su desarrollo. Etapas y momentos más significativos. Implicaciones educativas.</b>
28	<b>Desarrollo físico del niño y de la niña hasta los seis años. Factores condicionantes. Parámetros y técnicas de seguimiento del desarrollo somático. Enfermedades más frecuentes. Etiología, síntomas y pautas de intervención. Prevención de accidentes y primeros auxilios. Normativa vigente.</b>
29	<b>La atención a las necesidades básicas en la primera infancia. La atención a las necesidades, eje metodológico de 0 a 6 años. Evolución de las necesidades de alimentación, higiene y sueño. Importancia de las rutinas diarias. Rutinas y educación de hábitos. Importancia de los factores afectivos y de relación. Colaboración familia-centro. El período de adaptación.</b>
30	<b>Alimentación, nutrición y dietética. Necesidades según la edad (0-6 años). Alimentación equilibrada y planificación de menús. Errores alimenticios en la infancia. Trastornos infantiles en la alimentación, su abordaje. Las horas de comer: momentos educativos. Criterios de organización del comedor infantil.</b>
31	<b>Actividad física y mental y salud. Actividad y descanso. Necesidades y ritmos de sueño de 0 a 6 años: criterios educativos. La fatiga infantil. Trastornos del sueño, su abordaje. Diseño de espacios apropiados para el sueño.</b>
32	<b>Higiene general e individual. La higiene del entorno familiar y escolar. Higiene y salud. La escuela como agente de salud: Educación para la salud. Adquisición de hábitos de higiene en la infancia. Los momentos de higiene: momentos educativos. El control de esfínteres, sus trastornos y abordaje. Criterios para la organización de espacios de higiene personal.</b>
33	<b>Los hábitos y las habilidades sociales en la infancia. Programas de desarrollo, adquisición y seguimiento: fases y organización de recursos. Seguimiento y evaluación de los programas. Trastornos más frecuentes: caracterización. Técnicas de modificación cognitivo-conductuales. Colaboración de la familia y otros agentes externos.</b>
34	<b>El juego infantil, eje metodológico de la intervención en 0-6 años. Teorías del juego. Características y clasificaciones. Juego y trabajo. Juego y desarrollo. La observación en el juego infantil: procedimientos e instrumentos. El rol del adulto en el juego. Criterios de selección de los juegos. El juego en los proyectos recreativos infantiles: excursiones, fiestas, colonias, campamentos y otros.</b>
35	<b>Los juguetes como recurso didáctico: análisis y valoración del juguete. Criterios de selección y clasificación de juguetes. Adecuación juguete-edad. Equipamientos de juego en el exterior. Normas de seguridad de los juguetes. Los juguetes y la educación para el consumo.</b>
36	<b>Desarrollo del lenguaje oral: teorías explicativas. Factores condicionantes. Lenguaje y pensamiento. Evolución del lenguaje hasta los 6 años. La comunicación no verbal. Importancia del lenguaje en el desarrollo integral del niño. Estrategias de actuación y recursos. El lenguaje en el currículo de la Educación Infantil. Trastornos más frecuentes en el lenguaje de 0-6 años y papel del educador.</b>

Número de tema	Título del tema
37	<b>Expresión corporal: el gesto y el movimiento. Posibilidades expresivas en la primera infancia. Expresión corporal y desarrollo integral del niño. La expresión corporal en la construcción de la identidad. La expresión corporal en el currículum de la Educación Infantil. Estrategias de actuación y recursos.</b>
38	<b>Expresión plástica: el color, la línea, el volumen y la forma. Evolución del gesto gráfico de 0 a 6 años. El desarrollo integral y la expresión plástica. La expresión plástica en el currículum de la Educación Infantil. La creatividad y la expresión plástica. Estrategias de actuación. Criterios de selección de recursos.</b>
39	<b>Expresión musical: el sonido, el silencio y el ritmo. La música en las actividades infantiles. La educación vocal en los primeros años. Las audiciones. Expresión musical y el desarrollo integral. La expresión musical en el currículum de la Educación Infantil. Estrategias de actuación y recursos.</b>
40	<b>Literatura infantil: géneros y criterios de selección. El cuento: su valor educativo. Tratamiento de un cuento: técnicas de narración. Géneros de cuentos. Actividades a desarrollar a partir de los recursos literarios. Literatura y globalización. El rincón de los libros.</b>
41	<b>La intervención social. La intervención en integración y marginación social: concepto y teorías. Marco histórico. Situación actual en España y en la Unión Europea. Ámbitos de aplicación: individuales y sociales.</b>
42	<b>Ámbitos profesionales de la Integración Social. Ocupaciones, funciones, valores, capacidades y actitudes. Equipos interdisciplinares. Normas de higiene y seguridad. Procedimientos de aplicación.</b>
43	<b>Instituciones públicas y empresas privadas dedicadas a servicios sociales: planificación y organización de recursos humanos, administrativos, económicos y materiales.</b>
44	<b>Unidades de convivencia: concepto, tipología y dinámica. Autonomía y detección de las necesidades de las unidades de convivencia. Situaciones graves de riesgo: sus causas y efectos. Procesos de intervención para su inserción social.</b>
45	<b>Proyectos de intervención en unidades de convivencia. La programación y sus elementos. La descripción de las técnicas específicas de intervención familiar. Su evaluación.</b>
46	<b>Principales recursos para la intervención en las unidades de convivencia: la ayuda a domicilio, situaciones que la provocan. La educación familiar en los ámbitos del consumo, de la salud y de la gestión económica. Tratamiento de las dificultades de relación familiar entre sus componentes: padres, pareja e hijos. Apoyo personal. Pautas para la resolución de conflictos.</b>
47	<b>Ayudas técnicas para la vida cotidiana, según tipo de carencia o necesidad: características, usos, criterios y posibilidades de adaptación. Vivienda: características generales e instalaciones de riesgo. Pautas y normas de seguridad. Diseño de la organización de un domicilio en un caso de discapacidad. Procedimientos de supervisión de los auxiliares de ayuda a domicilio y de los no profesionales.</b>
48	<b>Programas de habilidades sociales y autonomía personal: fases y recursos. Evaluación y seguimiento. Aplicación en los diferentes colectivos susceptibles de intervención.</b>
49	<b>Inserción ocupacional: concepto. Marco legal. Respuestas del mundo laboral y formativo en la sociedad actual. Sectores con especial dificultad: menores, marginación, mujeres y discapacitados. Los valores y las actitudes en el mundo laboral. Iniciativas, programas y proyectos actuales.</b>



# TEMPORALIZACIÓN

S	M	T	W	T	F	S
			1	2	3	4
5	6	7	8	9	10	11
12	13	14	15	16	17	18
19	20	21	22	23	24	25
26	27	28				

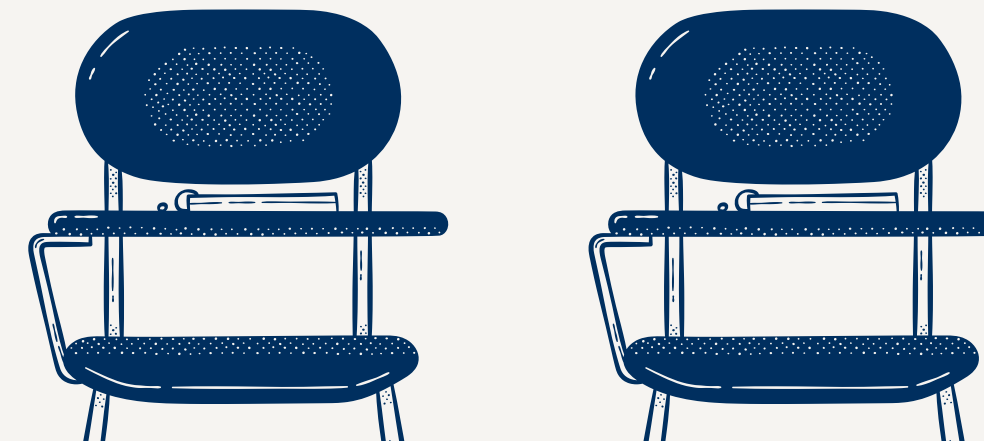
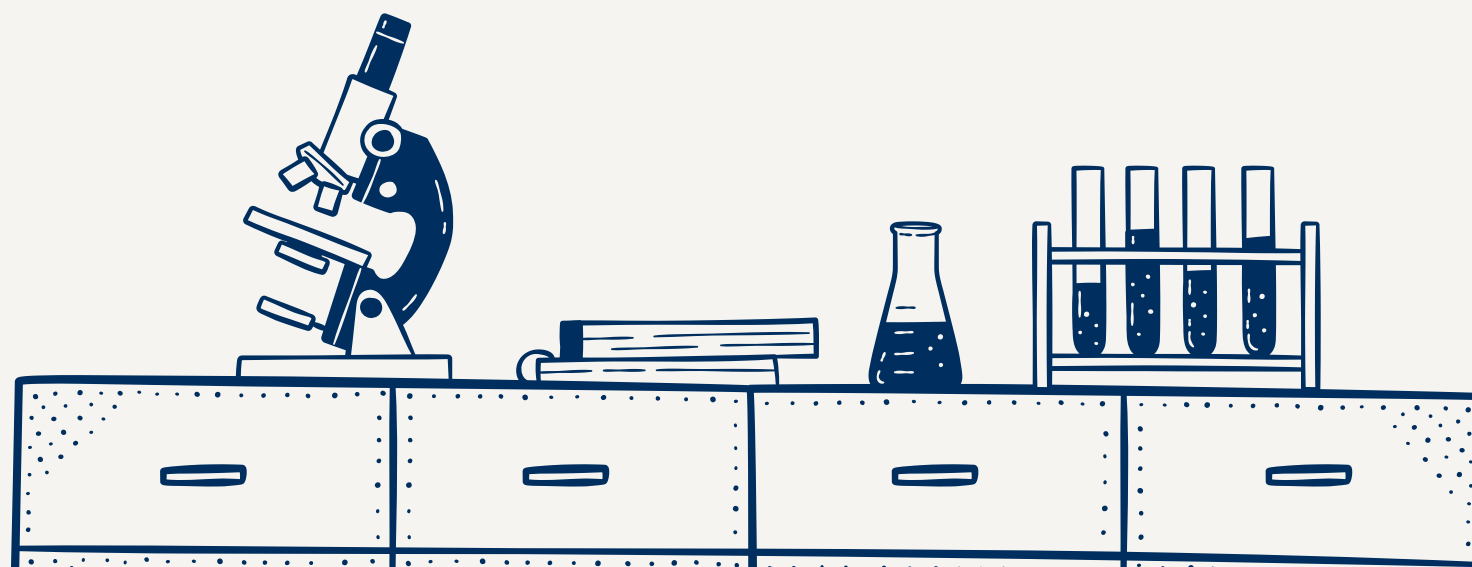

PLANIFICACION CURSO 2024_25 SERVICIOS A LA COMUNIDAD						
MES	SEMANA	MIÉRCOLES	TEMAS		SUPUESTO PRÁCTICO	PROGRAMACIÓN
SEPT. 2024	1ª	4	10		Convocatoria+rúbrica	Cambios normativos
	2ª	11	22	7	Teoría prácticos guión	Ciclos y Módulos + Present
	3ª	18	30		Teoría prácticos colectivos	Sistema Educativo
	4ª	25	36		1. OTL jóvenes	R.A. y Criterios de evaluación
OCT. 2024	5ª	2	24	3	1. OTL mayores	Normativa Curricular
	6ª	9	34		2. Periodo adaptación	Perfil Profesional
	7ª	16	20		3. Ludoteca	Fundamentación
	8ª	23	40		<b>PRUEBA Temas</b>	Contexto
	9ª	30	11		4. SAD	Metodología
NOV. 2024	10ª	6	14	4	5. Granja Escuela	Justificación del módulo
	11ª	13	32		<b>PRUEBA supuesto</b>	Objetivos
	12ª	20	29		6. Taller literario	Contenidos
	13ª	27	5		7. Discapacidad	Aplicación práctica
DIC. 2024	14ª	4	44	6	<b>PRUEBA Temas</b>	Recursos
	15ª	11	45		8. Comedor Escolar	Atención alumnado NEE
	16ª	18	49		<i>Repaso</i>	Evaluación
	17ª	25	33		<b>1º SIMULACRO EXAMEN</b>	SIMULACRO EXAMEN



ENE. 2025	18 <sup>a</sup>	1	19		9. Inserción	Evaluación
	19 <sup>a</sup>	8	12		10. Taller musical	Actividades Complementar.
	20 <sup>a</sup>	15	37		11. Hábitos	Conclusión y bibliografía
	21 <sup>a</sup>	22	38		Repaso	Repaso dudas
	22 <sup>a</sup>	29	39		<b>PRUEBA supuesto</b>	Unidades didácticas
FEB. 2025	23 <sup>a</sup>	5	46	9	1. OTL	Unidades didácticas
	24 <sup>a</sup>	12	21		2. Periodo adaptación	Unidades didácticas
	25 <sup>a</sup>	19	23		3. Ludoteca	Unidades didácticas
	26 <sup>a</sup>	26	13.		<b>2º SIMULACRO EXAMEN</b>	SIMULACRO EXAMEN
MAR. 2025	27 <sup>a</sup>	5	26	8	4. SAD	Unidades didácticas
	28 <sup>a</sup>	12	48		5. Granja Escuela	Unidades didácticas
	29 <sup>a</sup>	19	16		Repaso	Unidades didácticas
	30 <sup>a</sup>	26	1		<b>PRUEBA Temas</b>	Unidades didácticas

ABR. 2025	31 <sup>a</sup>	2	25	6. Taller Literario	Entrega programación
	32 <sup>a</sup>	9	43	7. Discapacidad	SIMULACRO EXAMEN
	33 <sup>a</sup>	16	15	<b>PRUEBA supuesto</b>	Unidades didácticas
	34 <sup>a</sup>	23	2	<i>Repaso</i>	Programación-Exposición
	35 <sup>a</sup>	30	18	<b>3º SIMULACRO EXAMEN</b>	Programación-exposición
MAY. 2025	36 <sup>a</sup>	7	31	8. Comedor escolar	Simulacro tema-práctico
	37 <sup>a</sup>	14	35	9. Inserción	UD-Exposición
	38 <sup>a</sup>	21	42	<b>PRUEBA temas</b>	UD-Exposición
	39 <sup>a</sup>	28	41	10. Taller musical	Exposición completa
JUN. 2025	40 <sup>a</sup>	4	27	<i>Repaso</i>	SIMULACRO EXAMEN
	41 <sup>a</sup>	11	28	11. Hábitos	Exposición completa
	42 <sup>a</sup>	18	17	<b>EXAMEN FINAL</b>	Exposición completa
	43 <sup>a</sup>	25	47	Programación	Programación-Exposición

# Resultados en la anterior convocatoria en nuestro centro

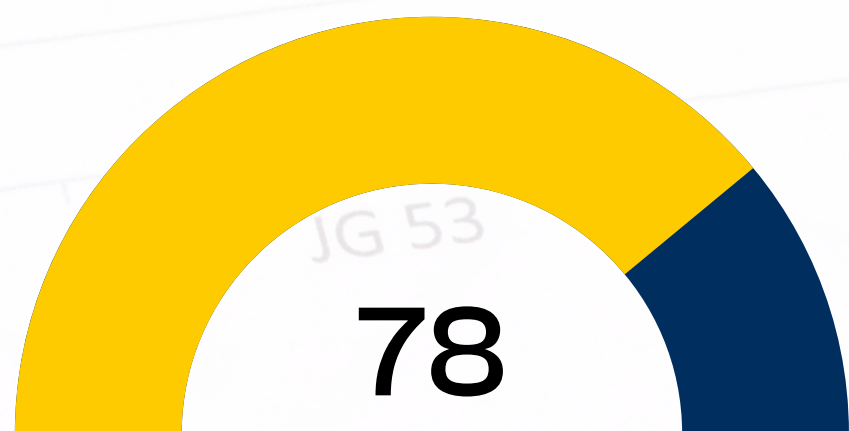

% de alumnos aprobados



Plazas obtenidas



% satisfacción con los preparadores



% plena satisfacción con el centro

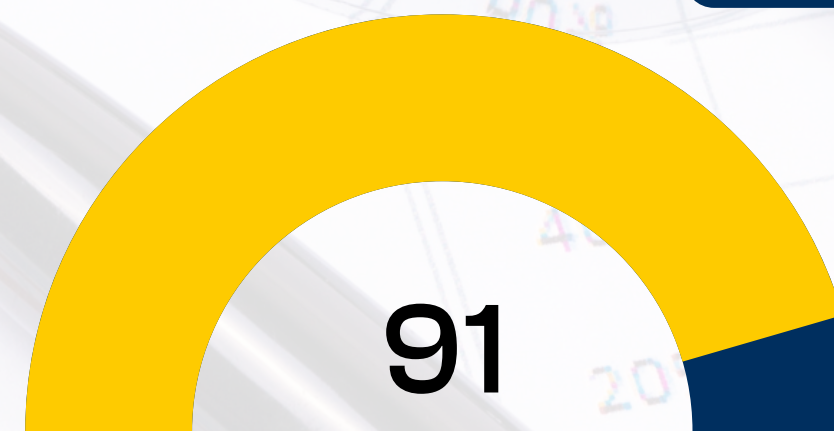

% de alumnos que recomiendan nuestro centro



# MODALIDADES

Una clase semanal de 5 horas, que permanecerá grabada durante 7 días para que puedas visualizarla en otro momento.

## PRESENCIAL

- 5 horas de clase semanales
- Acceso al campus AulaTecnos (mensajería, tutorías virtuales, chat, foros, descarga de material, etc.)
- Posibilidad de acceder a la clase online en caso de no poder asistir de forma presencial.
- Comunicación continua con los preparadores a través del campus virtual.

## ONLINE

- 5 horas de clase semanales en directo por videoconferencia.
- Acceso al campus AulaTecnos (mensajería, tutorías virtuales, chat, foros, descarga de material, etc.)
- La preparación on-line se lleva a cabo a través de la plataforma de videoconferencia, así como de la plataforma educativa AulaTecnos.
- Comunicación continua con los preparadores a través del campus virtual.



# Preparación Online

Nuestro método Online está basado en la virtualización del aula a través de un sistema de plataforma de videoconferencia con una arquitectura tecnológica muy avanzada. El alumnado accede al aula como lo haría un alumno presencial, pero sin moverse de casa.

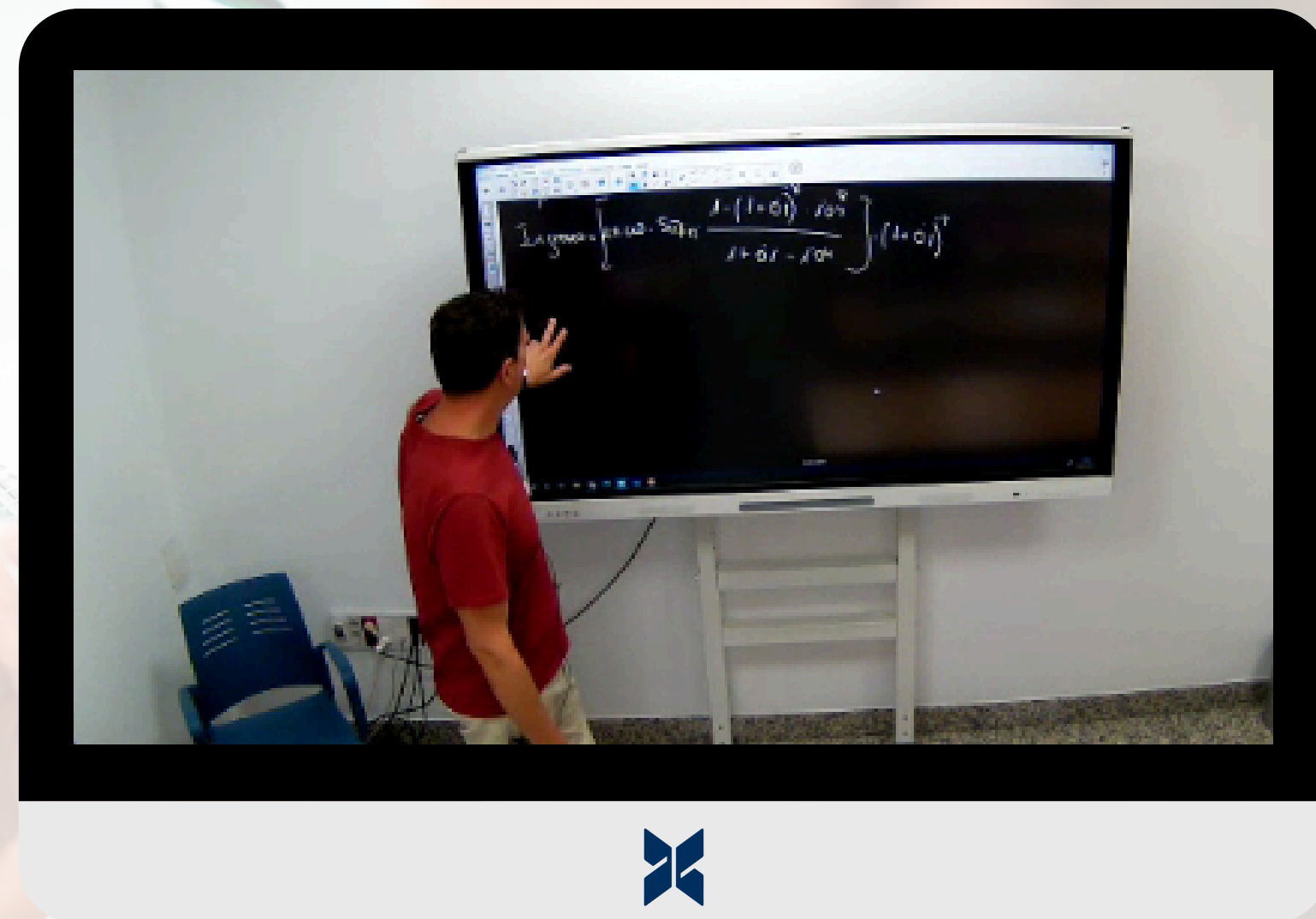

**TecnosZubia**  
OPOSICIONES

Sencillo

Donde Quieras

Multiplataforma



# Aula Tecnos

AulaTecnos es el aula virtual de Tecnoszubia. Centro de Estudios Tecnoszubia pretende usar de manera intensiva las nuevas tecnologías para que con el apoyo del equipo técnico se convierta en una ventaja con respecto al resto de aspirantes. En todo momento el personal del Centro estará accesible para ayudar a los alumnos que tuvieran más dificultad con el uso de las TIC.



**Precio matrícula**

**150€**

Si te matriculas antes del 30 de junio, las tarifas de las mensualidades son las siguientes:

	<b>Nuevos Alumnos</b>	<b>Antiguos Alumnos</b>
<b>Precio mensualidad</b>	<del>180€</del> <b>170€</b>	<del>150€</del> <b>140€</b>

Si te matriculas después del 30 de junio, el precio de la mensualidad varía en función del mes de incorporación, según la siguiente tabla:

<b>Si comienzas en:</b>	<b>Nuevos Alumnos</b>	<b>Antiguos Alumnos</b>
<b>Julio-septiembre</b>	<b>180€</b>	<b>150€</b>
<b>Noviembre</b>	<b>190€</b>	<b>160€</b>
<b>Diciembre</b>	<b>200€</b>	<b>170€</b>
<b>Enero</b>	<b>210€</b>	<b>180€</b>
<b>Marzo</b>	<b>240€</b>	<b>210€</b>
<b>Abril</b>	<b>280€</b>	<b>250€</b>

“

**Tu opción de futuro**



**TecnosZubia**  
OPOSICIONES

# ENCUENTRANOS EN



**FACEBOOK**



**INSTAGRAM**

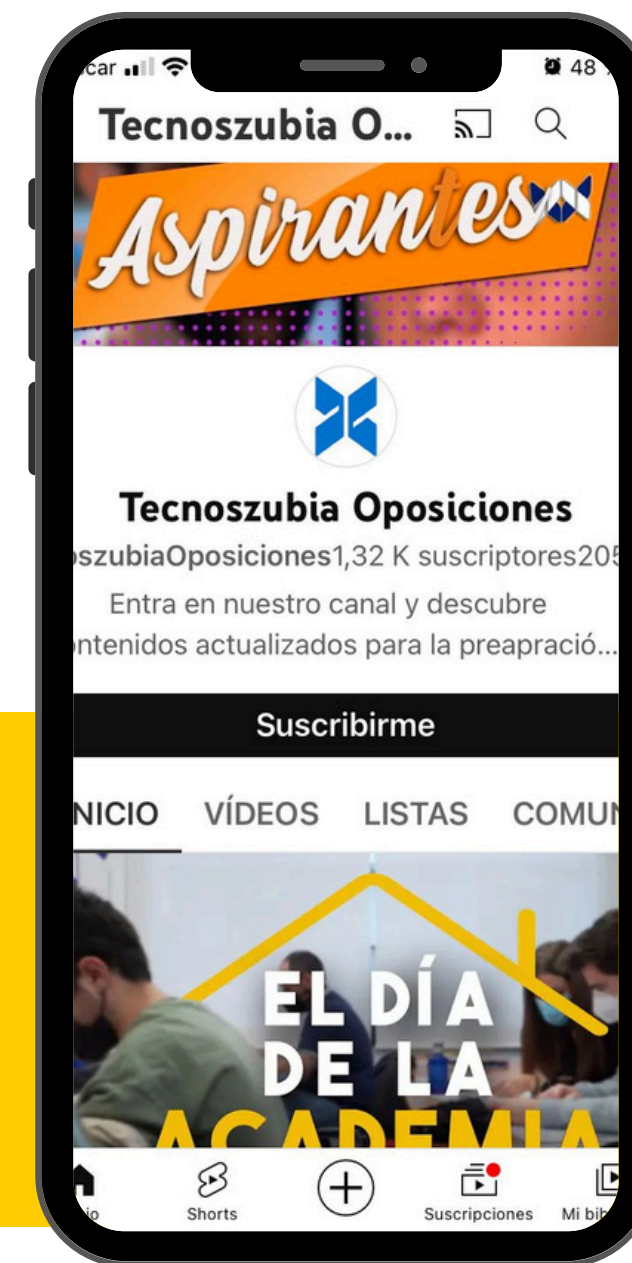

**YOUTUBE**



# **Siempre a tu disposición para resolver tus dudas en**



**958 890 387**

**[hola@tecnoszubia.es](mailto:hola@tecnoszubia.es)**

**696 262 694**